



Einzelpreis: 0,70 €

# Mitteilungsblatt

Ausgabe 48/2024

Herausgeber: Gemeinde Dettingen unter Teck

Freitag, 29. November

**Herbst BALL 2024**

**30. November**

**28,- €** inklusive 1 Glas Sekt **20 Uhr**

**Feedback**

**Einlass: 18:30 Uhr**

**Schloßberghalle Dettingen-Teck**  
Die Veranstaltung ist bewirtet

**MUSIKVEREIN DETTINGEN-TECK**

QR code

freepik.com

Plakat: Birgit Hayler

**Komm, wir gehen tanzen**

## Auf einen Blick Veranstaltungen – Termine

Freitag, 29. November		Abfuhrtermin: Gelber Sack
Samstag, 30. November	ab 11.00 Uhr	Forum Altern: Adventsbasar in den Vereinsräumen
	20.00 Uhr	Musikverein: Herbstball in der Schloßberghalle Saalöffnung 18.30 Uhr
Sonntag, 1. Dezember	12.00 Uhr	SFD 2 – TSV Schlierbach
	14.00 Uhr	SFD 1 – TSV Grafenberg
Montag, 2. Dezember	9.30 bis 11.30 Uhr	ProJuFa: Offener Treff im Gemeindehaus im Pfarrgarten
Dienstag, 3. Dezember		Abfuhrtermin: Restmüll (2-wöchentlich)
Mittwoch, 4. Dezember	14.00 Uhr	Wir Senioren: Gemütliches Beisammensein im Mörikezimmer der Schloßberghalle

## Notrufe

<b>Polizei</b>	
Notruf	110
Polizeirevier Kirchheim	501-0
<b>Feuer</b>	
Notruf	112
Kommandant J. Holder privat	55682
FW-Leitstelle	
Esslingen	0711 35123750
Giftnotrufzentrale	030 19240
<b>Notarzt, Rettungsdienst</b>	<b>112</b>
Service Nummer für	
Krankentransporte	19222
<b>Krankenhaus Kirchheim</b>	<b>88-0</b>
<b>Bauhof</b>	
Störungsdienst	0171 8694797
<b>Rohrbrüche, Wasser</b>	
Zentralwarte	07345 96382120
Langenau	
Störungsdienst Bauhof	0171 8694797
<b>Netze BW GmbH</b>	
Stromversorgung	0800 3629-477
Störungsannahme	0800 3629-447
Erdgas	
<b>Förster</b>	
Herr Fischer	0173 6639502



### Öffnungszeiten

Montag	geschlossen
Dienstag	6.00 – 7.30 Uhr
Mittwoch	geschlossen
Donnerstag	geschlossen
Freitag	6.00 – 7.30 Uhr
Samstag	8.00 – 17.00 Uhr
Sonntag	8.00 – 17.00 Uhr

Wir freuen uns auf Sie!  
Ihr aquaFit-Team

Badesachen verloren oder vermisst?  
Unser Hallenbadteam hilft gerne weiter.  
(07021 865705 oder hallenbad@hallenbad-dettingen.de)

## Spruch der Woche

### Das Zimmer nebenan

Der Tod hat keine Bedeutung – ich bin nur nach nebenan gegangen ...

Ich bleibe, wer ich bin und auch Ihr bleibt dieselben ...

Was wir einander bedeuten, bleibt bestehen.

Nennt mich bei meinem Namen.

Sprecht in der gewohnten Weise mit mir und ändert den Tonfall nicht.

Hüllt Euch nicht in Mäntel aus Schweigen und Kummer.

Lacht wie immer über die kleinen Scherze, die wir hielten.

Wenn Ihr von mir sprecht, so tut es ohne Traurigkeit.

Leben bedeutet immer nur Leben – es bleibt so bestehen – immer – ohne Unterbrechung.

Ihr seht mich nicht, aber in Gedanken bin ich bei Euch.

## Warenbörse

<b>Verschenken ...</b>	Telefon
Philips SENSEO Pads	0173 5824130
Kaffeemaschine (CSA 260)	

Schneeketten, Cortina	54528
Reifengröße 185	
Wäschekorb mit Stoffresten	

2 Kleiderschränke	0152 06658372
-------------------	---------------

### Suchen ...

Wenn Sie etwas gefunden haben, setzen Sie sich bitte direkt mit dem Anbieter/ Suchenden in Verbindung. Sollten Sie etwas anzubieten haben oder suchen, melden Sie sich bitte bei der Gemeinde Dettingen, Frau Koller, Telefon 5000-15 oder E-Mail: mitteilungsblatt@dettin-gen-teck.de.

Bitte teilen Sie uns auch mit, wenn wir einen Artikel wieder aus unserer Warenbörse streichen können.

**Dettingen im Internet: [www.dettingen-teck.de](http://www.dettingen-teck.de)**

# Infothek (bitte ausschneiden und aufbewahren)

**Polizeirevier Kirchheim**, Tel. 501-0

**Ärztl. Bereitschaftsdienst**, Tel. 116117  
Medizinische Hilfe in der Nacht,  
am Wochenende und an Feiertagen

**Netzwerk „DABEI“**  
Bürgertelefon 5000-0

**Nachbarschaftshilfe Forum Altern e. V.**  
Kirchheimer Straße 27, Tel. 571116  
Montag – Freitag 9.30 – 11 Uhr

**IAV-Stelle des Familienzentrums:**  
Frau Löffler  
Telefon 0170 9024086  
fz@evkidettingen-teck.de  
Nach kurzer Voranmeldung am  
Freitag 12 bis 16 Uhr im  
Familienzentrum, Schulstraße 5 (OG)  
oder nach Absprache  
www.altes-gemeindehaus.de/familienzentrum

**Bürgerbüro Kirchheim**  
• **Erwerbslosenberatung Alleenstr. 96**  
Mo., Di., Do. von 10 bis 11.30 Uhr  
und nach Vereinbarung:  
Bewerbsttraining. Tel. 07021 971703

**Frauen helfen Frauen Kirchheim**  
Frauenhaus – Tel. 07021 75524 –  
Bürozeiten: Mo. – Fr. von 9 bis 12 Uhr

**Landratsamt Esslingen**  
Zentrale 0711 3902-0

**Gesundheitsamt Esslingen**  
**Allgemeine Gesundheitsberatung**  
durch Ärzte des Gesundheitsamtes  
Esslingen, Beblinger Straße 2,  
Tel. 0711 3902-1600

**Beratungsdienste des Landkreises**  
• Beratungsstelle Sucht und Prävention  
Kirchheim, Marktstraße 48,  
Telefon 0711 3902 48480  
Telefonische Erreichbarkeit:  
Mo. 8 – 16 Uhr, Di. 8 – 16 Uhr,  
Mi. 8 – 18 Uhr, Do. 8 – 16 Uhr, Fr. 8 – 12 Uhr  
Sprechzeiten nach Vereinbarung  
info@suchtundpraevention-es.de  
• Psychologische Beratungsstelle  
für Familie und Jugend, Am Obertor 29,  
72622 Nürtingen, Tel. 0711 3902-2828  
Anmeldung: Montag bis Freitag 8 bis 12 Uhr,  
13.30 bis 15.30 Uhr (Donnerstag bis 18 Uhr)  
Offene Sprechzeiten: Montag 10 bis 11 Uhr  
und Donnerstag 17 bis 18 Uhr  
• Erziehungshilfestation Kirchheim Umland,  
Sozialer Dienst, Osianderstraße 6/1,  
73230 Kirchheim, Tel. 0711 39024-2966  
oder -2963, Fax 0711 3902-58343

**SOFA – Sozialpsychiatrischer Dienst**  
für alte Menschen  
Adresse: Sigmaringer Straße 49  
(Ecke Mühlstraße), 72622 Nürtingen,  
Tel. 0711 3902-43330,  
Fax 0711 3902-53330  
Telefonzeiten: Montag bis Freitag  
9 bis 12 Uhr und 13.30 bis 16 Uhr  
Mittwochvormittag ist geschlossen

**EUTB Kirchheim**  
Ergänzende unabhängige Teilhabeberatung  
Beratungsangebot für Menschen mit Behin-  
derung und chronischen Erkrankungen  
Tannenbergsstraße 47, 73230 Kirchheim,  
Tel. 07021 956 9341,  
E-Mail: lvsebw.lk-esslingen@eutb.de  
**Offene Sprechzeiten:** Mo. 10 bis 15 Uhr,  
Do. 9 bis 13 Uhr und nach Vereinbarung

**Hospizdienst Kirchheim**  
Begleitung Schwerkranker, Sterbender  
und deren Angehörigen  
Tel. 07021 9209227, Bereitschaftshandy  
(tägl. 9 – 18 Uhr) 0172 7455294  
www.hospiz-kirchheim.de

**Deutscher Kinderschutzbund Kirchheim**  
Eugen-Gerstenmaier-Platz 3, Tel. 74544  
Bürozeiten: Dienstag und Donnerstag  
9 – 12 Uhr und nach Vereinbarung  
info@kinderschutzbund-kirchheim-teck.de  
www.kinderschutzbund-kirchheim-teck.de

**Diakonische Bezirksstelle Kirchheim**  
Alleenstraße 74, Tel. 92092-0

**Diakoniestation Teck**  
Häusliche Alten- und Krankenpflege –  
Palliativversorgung  
Tel. 07021 486220, E-Mail: info@ds-teck.de

**Malteser – Der moderne Dienstleister**  
für Soziale Dienste, täglich 24 Stunden  
persönlich erreichbar 07021 95052-00

**Deutsches Rotes Kreuz (DRK)**  
Seniorenzentrum Fickerstift  
07022 7007-6100  
Seniorenzentrum Steingautstift  
07022 7007-6200  
Ambulante Pflege 07022 7007-8124  
Menü Service/Hausnotruf 07022 7007-2132  
Bereitschaft Kirchheim 07021 3131

**Die Pflegeinsel**  
Ambulante Pflege, Tagespflege,  
stationäre Pflege, Albert-Schüle-Weg 24,  
73265 Dettingen, Tel. 07021 505990

**Psychologische Beratungsstelle  
für Eltern, Kinder und Jugendliche  
und katholischer Sozialdienst**  
Werastraße 20, 72622 Nürtingen,  
Katholischer Sozialdienst e. V.  
Beratungsstelle für werdende Mütter in  
Not- und Konfliktsituationen, Psychologische  
Beratungsstelle für Ehe, Familien und  
Lebensberatung. Anmeldung:  
Tel. 07022 35608/39507

**Arbeitskreis Leben (AKL) e. V.**  
Bietet Beratung und Begleitung  
in Lebenskrisen und bei Selbsttötungsgefahr  
Krisenberatungsstelle Kirchheim,  
Alleenstraße 92, 73230 Kirchheim  
Geschäftstelefon 07021 75002  
Sprechzeiten: Mo. und Mi. 10 bis 12 Uhr  
Di. und Do. 14 bis 17 Uhr

**Allgemeine Beratungsstellen und  
Schwangerschaftskonfliktberatung  
nach § 219 StGB**  
Pro Familia e. V., Wellingsstraße 8 – 10,  
73230 Kirchheim, Tel. 07021 3697  
Diakonische Bezirksstelle,  
Alleenstraße 74, 73230 Kirchheim,  
Tel. 07021 920920

**Stiftung Tragwerk**  
Psychologische Beratungsstelle  
für Erziehungs-, Familien- und Lebensfragen  
Stiftung Tragwerk, Schlierbacher Straße 43,  
Tel. 07021 485590,  
E-Mail: info@beratungsstelle-kirchheim.de

**buefet e. V.**  
Beratungs- und Vermittlungsservice rund  
ums Älterwerden, Tel. 07021 881984,  
Fax 07021 881982

**Kompass Kirchheim**  
Psychologische Fachberatungsstelle bei  
sexualisierter Gewalt  
Marstallgasse 3, 73230 Kirchheim  
Tel. 07021 6132  
Mo, Mi u. Do 10 – 12 Uhr, Mo u. Di 14 – 16 Uhr

**Pflegestützpunkt**  
Information, Beratung, Vermittlung  
bei Hilfe- und Pflegebedürftigkeit und  
zur Vorsorge im Alter  
Vordere Straße 45, 73266 Bissingen/Teck  
Jenifer Brown, Tel. 0711 3902-43734  
E-Mail: Brown.jenifer@LRA-ES.de  
Erreichbarkeit: Montag, Dienstag und  
Donnerstag (Termine nach Vereinbarung)

**PaulLe – Zentrum für Familie und  
Selbsthilfe der Lebenshilfe Kirchheim**  
Austausch, Begleitung und Beratung rund  
ums Thema Behinderung und Entwick-  
lungsverzögerung. Paul-Schempp-Weg 8,  
73230 Kirchheim, Telefon 07021 97066-35,  
zentrum@lebenshilfe-kirchheim.de,  
www.lebenshilfe-kirchheim.de

**Tageselternverein Kreis Esslingen e. V.**  
Büro Kirchheim  
Schülestraße 13, 73230 Kirchheim  
Ansprechpartnerin: Hanna Bauder,  
Diplom-Sozialpädagogin (BA),  
Tel. 07021 807236-4  
E-Mail: h.bauder@tev-kreis-es.de  
Homepage:  
www.tageselternverein-kreis-es.de

**Öffnungszeiten  
des Rathauses** **Tel. 5000-0**  
Montag bis Freitag 8 bis 12 Uhr  
Dienstag 14 bis 18 Uhr  
Dienstag Bürgerbüro 7.30 bis 18 Uhr  
Mittwoch Steueramt geschlossen

**Sprechstunden des  
Bürgermeisters** **Tel. 5000-10**  
Dienstag ohne Voranmeldung 16 bis 18 Uhr  
oder nach Vereinbarung

**Öffnungszeiten  
der Ortsbücherei** **Tel. 8605766**  
Dienstag 14.30 bis 18.30 Uhr  
Donnerstag 12 bis 18 Uhr  
Samstag 10 bis 13 Uhr

**Hallenbad aquaFit**  
**Öffnungszeiten:**  
Die aktuellen Öffnungszeiten entnehmen  
Sie dem Mitteilungsblatt oder der Home-  
page [www.dettingen-teck.de](http://www.dettingen-teck.de).

**Eintrittskarten und Preise**

	Erwachsene	Ermäßigt
Einzelkarten	5,00 €	2,80 €
10er-Karten	45,00 €	25,50 €

**Gemeinsamer Gutachterausschuss  
im Landkreis Esslingen**  
Ohmstraße 16, 72622 Nürtingen  
Telefon 07022 24234-0  
E-Mail: info@gua-lkes.de  
Homepage: [www.gutachterausschuss-lkes.de](http://www.gutachterausschuss-lkes.de)

**Tierschutzverein Kirchheim e. V.**  
Siechenwiesen 22, 73230 Kirchheim  
Tel. 07021 71812  
Öffnungszeiten: Do/Sa 15 bis 17 Uhr  
info@tierschutzverein-kirchheim.de  
www.tierschutzverein-kirchheim.de

**Öffnungszeiten Deponie Blumentobel**  
Montag bis Freitag von 9 bis 12 Uhr  
und 13 bis 16.45 Uhr; Samstag von 9 bis  
12 Uhr. Tel. 07025 3572

**Öffnungszeiten der  
Wertstoff-Sammelstelle  
beim Bauhof**  
Samstag 9 bis 12 Uhr  
(eventuelle Abweichungen werden  
im Amtsblatt bekannt gegeben)

**Öffnungszeiten des  
Grünsammelplatzes bei der Flughalle**  
Samstag 9 bis 13 Uhr  
(eventuelle Abweichungen werden  
im Amtsblatt bekannt gegeben)

**Abfallwirtschaftsbetrieb  
– Kundenberatung**  
Abfallwirtschaftsbetrieb  
des Landkreises Esslingen  
Fritz-Müller-Straße 107, 73730 Esslingen a. N.  
Tel. 0800 9312526 (zum Ortstarif)  
E-Mail: service@awb-es.de, www.awb-es.de

## Blutspenderehrung

Im Rahmen der Gemeinderatssitzung am 25. November konnten 6 verdiente Blutspenderinnen und -spender für insgesamt 145 Blutspenden ausgezeichnet werden, wovon 3 in der Sitzung anwesend waren. Bürgermeister Haußmann sprach den Geehrten stellvertretend für das Rote Kreuz und den Gemeinderat seinen herzlichen Dank für ihr vorbildliches Verhalten und ihren Einsatz für Menschen in Not aus.

Für 25-maliges Blutspenden wurden Manfred Häfele und Felix Kuhn geehrt. Die stolze Zahl von 50 Blutspenden erreichte Siegfried Wagner. Es fehlten Tanja Beament und Matthias Rehm (je 10 Blutspenden) und Stanislav Kinas (25 Blutspenden).



Siegfried Wagner, Felix Kuhn, Manfred Häfele Bild: Gemeinde

### Impressum

Herausgeber Gemeinde Dettingen unter Teck. Verantwortlich für die Berichte der Gemeinde, die amtlichen Bekanntmachungen und die Rubrik Sonstiges: Bürgermeister Rainer Haußmann oder sein Stellvertreter im Amt, Telefon 07021 5000-0, Fax 07021 5000-39. Verantwortlich für den übrigen Inhalt, sowie Verlag, Anzeigenannahme und Herstellung: GO Verlag GmbH & Co. KG, 73230 Kirchheim unter Teck, Alleenstraße 158, Telefon 07021 9750-19, Fax 9750-33, E-Mail: anzeigen@teckbote.de Annahmeschluss: Dienstag, 16 Uhr. Erscheinungsdatum: Freitag. Sämtliche Textbeiträge müssen beim Bürgermeisteramt (BMA) aufgegeben werden: mitteilungsblatt@dettingen-teck.de Anzeigen können sowohl beim BMA als auch direkt beim Verlag aufgegeben werden (Ausnahme: Anzeigen mit politischem Inhalt sind grundsätzlich beim BMA aufzugeben und müssen dort einen Tag – 12.00 Uhr – vor dem jeweiligen Anzeigenschluss vorliegen). Bezugspreise: Der Abonnementspreis bei Trägerzustellung beträgt 2,70 € pro Monat, bei Postzustellung 10,70 € (inkl. Portoanteil 8,00 €) pro Monat. Der Einzelverkaufspreis pro Exemplar beträgt 0,70 €. Alle Bezugspreise enthalten 7 % Mehrwertsteuer. Das Bezugsgeld ist bei Zahlung per Rechnung jährlich, bei Abbuchung halbjährlich im Voraus fällig. Neubestellungen sind bei den Aussträgern, dem BMA – Zimmer 11 – sowie direkt beim Verlag möglich. Vertrieb: Bei Fragen zur Lieferung, Bezugsgeldberechnung oder bei Problemen mit der Zustellung wenden Sie sich bitte direkt an den Vertrieb. Sie erreichen ihn telefonisch unter 07021 9750-37 oder -38, per Fax unter 07021 9750-495 oder per E-Mail: vertrieb@teckbote.de Abbestellungen sind jeweils schriftlich mit einer Frist von einer Woche zum Monatsende möglich.



## Tiefbauarbeiten Deutsche Glasfaser gehen in die Winterpause

Die Bauarbeiten werden witterungsbedingt voraussichtlich Ende Februar 2025 wieder aufgenommen.

## Thermografie-Rundgang trotzte Sturm und Regen



Bild: Gemeinde

Am Dienstag, dem 19. November, fand auf dem Guckenrain der erste Dettinger Thermografie-Rundgang statt. Nach einer Einführung in das Thema bei Gebäck und Punsch haben 15 Teilnehmer in 2 Stunden 5 Gebäude unter die Lupe der Wärmebildkamera genommen. Die Wärmebilder zeigen direkt vor Ort, wo das Wohngebäude

wertvolle Energie verliert, z. B. durch ungenügend gedämmte Außenwände, Fenster und Türen. Die meisten der anwesenden Eigentümer hatten bereits einzelne Maßnahmen zur energetischen Sanierung umgesetzt. Damit konnten sie Heizkosten einsparen, das Klima schonen und den Wohnkomfort erhöhen. Unter den Teilnehmern wurden beim Rundgang wertvolle Erfahrungen ausgetauscht, etwaige Schwachstellen identifiziert und neue Ideen gefunden. Großes Interesse zeigte die Gruppe bei einem mit einfachen Mitteln gedämmter Altbau mit Erdwärmepumpe. Aufgrund der überaus positiven Resonanz trotz des nicht optimalen Wetters wird die Gemeinde in 2025 weitere Rundgänge anbieten. Weitere Informationen werden hier vorab bekanntgegeben.

## Rathaus geschlossen

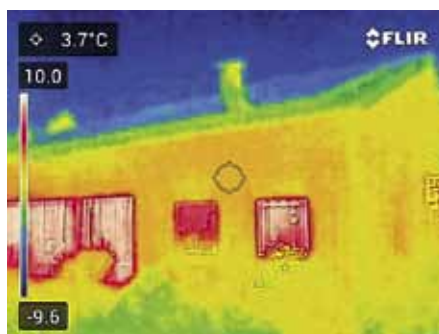
Unser Rathaus bleibt an den nachfolgenden Tagen geschlossen:

Mittwoch	11. Dezember
Mittwoch	18. Dezember
Montag	23. Dezember
Freitag	27. Dezember

In dringenden Fällen erreichen Sie das Rathaus unter der Rufnummer 5000-0 oder unter der jeweiligen Durchwahlnummer der Mitarbeitenden. Davon ausgenommen sind der 23. und 27. Dezember. Den Bauhof Störungsdienst erreichen Sie an allen angegebenen Tagen unter der Nummer 0171 8694797. Wir bitten um Ihr Verständnis!



Bild: Gemeinde

Am kommenden Sonntag erwartet Sie ab 17.00 Uhr das erste Kalendertürchen. Seien Sie in den nächsten Tagen Gast bei Dettinger Familien, Einrichtungen und Vereinen. Haben Sie gemeinsam eine besinnliche Vorweihnachtszeit und genießen Sie das Zusammensein.

**Sonntag, 1. Dezember**

Familie Wirth  
Burghof 44

**Montag, 2. Dezember**

Familienzentrum  
im Saal des Alten Gemeindehauses

**Dienstag, 3. Dezember**

Evangelische Kirchengemeinde  
vor der Evangelischen Kirche

**Mittwoch, 4. Dezember**

Familie Tiederle  
Hanfstraße 6

**Donnerstag, 5. Dezember**

Familie Greger  
Ammerweg 43

**Freitag, 6. Dezember**

Der Termin ist noch frei –  
Sie dürfen sich gerne mit  
einem Angebot bei uns melden.

**Samstag, 7. Dezember**

Familie Hofele  
Hanfstraße 11

**Sonntag, 8. Dezember**

Familie Gitzel  
Hintere Straße 25

**Montag, 9. Dezember**

Kinderchor des Gesangverein  
im Proberaum an der Schloßberghalle

**Dienstag, 10. Dezember**

Der Termin ist noch frei –  
Sie dürfen sich gerne mit  
einem Angebot bei uns melden.

**Mittwoch, 11. Dezember**

Freiwillige Feuerwehr  
im Feuerwehrmagazin in der Kirchstraße

**Donnerstag, 12. Dezember**

Evangelische Heimstiftung GmbH  
Haus an der Teck  
Alte Bissinger Straße 82

**Freitag, 13. Dezember**

Familie Ernst  
Lerchenweg 10

**Samstag, 14. Dezember**

Hüttenzauber auf dem Rathausplatz

**Sonntag, 15. Dezember**

Weihnachtsmarkt auf dem Rathausplatz

**Montag, 16. Dezember**

Familie Schiegl  
Eisenbahnstraße 39

**Dienstag, 17. Dezember**

Peter Beck und Kerstin Wacha  
Obere Straße 6

**Mittwoch, 18. Dezember**

Landfrauen Dettingen  
in den Vereinsräumen am Bahnhof

**Donnerstag, 19. Dezember**

Familie Birk  
Hintere Straße 141

**Freitag, 20. Dezember**

Frauenchor des Gesangvereins Dettingen  
im Proberaum an der Schloßberghalle

**Samstag, 21. Dezember**

Hundefreunde  
auf dem Vereinsgelände

**Sonntag, 22. Dezember**

Familie Blankenhorn  
Lerchenweg 15

**Montag, 23. Dezember**

Der Termin ist noch frei –  
Sie dürfen sich gerne mit  
einem Angebot bei uns melden.

**Dienstag, 24. Dezember**

Familiengottesdienst  
in der Evangelischen Kirche

**Für die noch freien Termine wenden  
Sie sich bitte an Christine Hahn,  
E-Mail: [c.hahn@dettingen-teck.de](mailto:c.hahn@dettingen-teck.de)  
oder Telefon 8605766.**



## Neuer qualifizierter Mietspiegel 2024 online

Die Städte und Gemeinden des Zweckverbandes „Gemeinsamer Gutachterausschuss im Landkreis Esslingen“ haben auf der Grundlage einer repräsentativen Umfrage in enger Zusammenarbeit einen neuen gemeinsamen Mietspiegel erstellt. Er basiert auf ca. 9.000 Datensätzen, die von Mai bis Juni 2024 bei zufällig ausgewählten Haushalten schriftlich erhoben wurden.

Mit der Konzeption des Mietspiegels und der Auswertung der Daten war das EMA-Institut, aus Regensburg beauftragt. Das dem Mietspiegel zugrundeliegende regressionsanalytische Auswertungsverfahren ermöglicht detaillierte und statistisch abgesicherte Ergebnisse über den freien Mietwohnungsmarkt in den Gebieten der beteiligten Kommunen.

Die Erstellung des Mietspiegels hat ein Arbeitskreis aus lokalen Wohnungsmarktextpertern, bestehend aus:

- Bau- und Wohnungsgenossenschaft NECKAR-FILS eG
- Deutscher Mieterbund Esslingen-Göppingen e. V.
- Haus und Grund Kirchheim unter Teck und Umgebung e. V.
- Haus-, Wohnungs- und Grundeigentümerverein e. V. Nürtingen und Umgebung
- Kreisbaugenossenschaft Kirchheim-Plochingen eG
- Kreissparkasse Esslingen-Nürtingen
- Volksbank Mittlerer Neckar eG

fachlich begleitet.

Die Erstellung eines qualifizierten Mietspiegels als Kooperationsobjekt der Mitgliedsgemeinden des Zweckverbandes wurde durch das Ministerium für Landesentwicklung und Wohnen Baden-Württemberg finanziell gefördert.

Der neu erstellte gemeinsame Mietspiegel wurde als qualifizierter Mietspiegel im Sinne des § 855d BGB anerkannt. Er tritt am 1. Dezember 2024 mit einer Gültigkeitsdauer von 2 Jahren in Kraft.

Der Mietspiegel 2024 kann kostenlos auf der Homepage des Gemeinsamen Gutachterausschusses im Landkreis Esslingen unter [www.gutachterausschuss-lkes.de](http://www.gutachterausschuss-lkes.de) heruntergeladen werden.

Zur Berechnung der ortsüblichen Vergleichsmiete steht außerdem zusätzlich ein „Online-Mietspiegel-Rechner“ zur Verfügung.

### Das Ordnungsamt informiert

## Neue Parkregelung im Ortskern

In der Oberen, Mittleren, Unteren, Hintere und Kirchheimer Straße ist das Parken künftig nur noch für PKWs und nur innerhalb der gekennzeichneten Flächen zulässig. Diese Maßnahme wurde getroffen, um die Sicherheit und Leichtigkeit des Verkehrs zu gewährleisten. Bisher fehlten Ausweichmöglichkeiten für entgegenkommende Fahrzeuge, was häufig zu gefährlichen Situationen führte. Es wurde bemängelt, dass dadurch immer wieder der Einsatz von Räum- und Streufahrzeugen des Winterdienstes, der Müllentsorgung und auch der Rettungsfahrzeuge behindert wurde. Zunehmend problematisch war auch der Bus-Begegnungsverkehr in der Kirchheimer Straße.

Die Straßenverkehrsbehörde der Stadt Kirchheim ordnete deshalb nach Prüfung der örtlichen Verhältnisse durch die unabhängige Verkehrskommission – bestehend aus Polizei, ADAC Verkehrswacht, Lokale Agenda – Fahrrad – die entsprechende Beschilderung und Markierung an.

### Was ist künftig erlaubt?

- Das Parken in gekennzeichneten Flächen nur für Fahrzeuge, die als PKW zugelassen sind.
- Außerhalb der Markierungen das Halten zum Ein- und Aussteigen sowie zum Be- und Entladen.
- Außerhalb der Markierungen das Parken von Handwerkern mit einer Sondergenehmigung während der Durchführung von Arbeiten, sofern der Verkehr dadurch nicht behindert wird.

Für Fragen steht Ihnen Frau Baumgaertel, Leiterin des Ordnungsamtes, unter 07021 5000-18 und [t.baumgaertel@dettingen-teck.de](mailto:t.baumgaertel@dettingen-teck.de) zur Verfügung.

## Kassenabschluss bei der Gemeinde für das Haushaltsjahr 2024

Das Jahr 2024 neigt sich dem Ende entgegen und die Gemeindekasse hat nach den Bestimmungen über das Kassen- und Rechnungswesen der Städte und Gemeinden die Bücher für das Haushaltsjahr 2024 auf den 31. Dezember 2024 abzuschließen.

Wir bitten daher alle Handwerks- und Dienstleistungsbetriebe sowie sonstige Geschäftspartner, ihre Rechnungen für Lieferungen und Leistungen an die Gemeinde spätestens bis **Freitag, 13. Dezember 2024** bei der Gemeindeverwaltung Dettingen unter Teck, Schulstraße 4, einzureichen. Ansonsten kann eine Auszahlung in 2024 nicht mehr gewährleistet werden.

## Beratungstag Klimaschutz

Jeden Monat berät unser Klimaschutzmanager zu Heizung, Photovoltaik, Elektromobilität und vielen anderen Themen. Die Gemeinde übernimmt für Sie die Beratungskosten.

Nächster Beratungstag:

**Donnerstag, 19. Dezember**

Termine gibt es immer zur vollen Stunde von 9.00 bis 18.00 Uhr nach vorheriger Anmeldung bei Herrn Christ: [m.christ@dettingen-teck.de](mailto:m.christ@dettingen-teck.de) oder 07021 5000-32.

## Sprechstunden des Integrationsmanagements

**Alte Bissinger Straße 80, 1. OG:**

Montag 9.00 – 12.00 Uhr  
13.00 – 15.00 Uhr

Mittwoch 9.00 – 11.00 Uhr

**Ihre Ansprechpartnerinnen:**

**Inga Walter**

E-Mail: [inga.walter@fjbm-bruderhausdiakonie.de](mailto:inga.walter@fjbm-bruderhausdiakonie.de)  
Telefon: 0176 43413238

**Evgenia Reger**

E-Mail: [evgenia.reger@fjbm-bruderhausdiakonie.de](mailto:evgenia.reger@fjbm-bruderhausdiakonie.de)  
Telefon: 0155 60766358 + Signal App



## Seniorenwanderung – Gemütliches Beisammensein zum Wanderabschluss der Senioren am 4. Dezember 2024

Das Jahr 2024 geht nun langsam zu Ende. Wie bereits angekündigt, findet am kommenden Mittwoch unser gemütliches Beisammensein statt, um das Wanderjahr 2024 ausklingen zu lassen.

Wir treffen uns dazu am Mittwoch, dem 4. Dezember 2024, um 14.00 Uhr in der Schloßberghalle/Mörikezimmer.

Alle Wanderfreunde und die es werden wollen, ebenso Nichtsenioren, jeder ist ganz herzlich eingeladen, an diesem Jahresausklang teilzunehmen. Das „Seniorenteam“ freut sich über eine rege Teilnahme.

**Eine Anmeldung bei Hannelore Greven, Rathaus, Telefon 07021 5000-11, ist erforderlich, und zwar bis Montag, 2. Dezember 2024.**

## Amtliche Bekanntmachungen



**Hohenzollernstraße 10,  
70178 Stuttgart**

### Bekanntmachung

**Meldestichtag** zur Veranlagung zum Tierseuchenkassenbeitrag 2025 ist der 1. Januar 2025.

Die Meldebögen werden Mitte Dezember 2024 versandt.

Sollten Sie bis zum 1. Januar 2025 keinen Meldebogen erhalten haben, rufen Sie uns bitte an oder schreiben Sie uns eine kurze E-Mail. Ihre Pflicht zur Meldung begründet sich auf § 31 des Gesetzes zur Ausführung des Tiergesundheitsgesetzes in Verbindung mit der Beitragssatzung.

Viehhändler (Vieheinkaufs- und Viehverwertungsgenossenschaften) sind zum 1. Februar 2025 meldepflichtig.

Die uns bekannten Viehhändler, Viehein-kaufs- und Viehverwertungsgenossen-schaften erhalten Mitte Januar 2025 einen Meldebogen.

### Melde- und beitragspflichtige Tiere

**sind:** **Pferde**  
**Schweine**  
**Schafe**  
**Hühner**  
**Truthühner/Puten**

### Meldepflichtige Tiere sind:

**Bienenvölker** (sofern nicht über einen Landesverband gemeldet)

### Nicht zu melden sind:

**Rinder einschließlich Bisons, Wisenten und Wasserbüffel.** Die Daten werden aus der HIT-Datenbank (Herkunfts- und Informationssystem für Tiere) herangezogen.

### Nicht meldepflichtig sind u. a.:

**Gefangengehaltene Wildtiere** (z. B. Damwild, Wildschweine), **Esel, Ziegen, Gänse und Enten**

Wenn **bis zu 25 Hühner und/oder Truthühner** gehalten werden und keine anderen beitragspflichtigen Tiere (s. o.) vorhanden sind, **entfällt derzeit die Melde- und Beitragspflicht** für die Hühner und/oder Truthühner.

Es spielt keine Rolle, ob die Tiere in einem landwirtschaftlichen Betrieb oder in einer reinen Hobbyhaltung stehen – für die Meldung ist immer der gemeinsam gehaltene Gesamtbestand je Standort zu melden.

Unabhängig von der Meldepflicht an die Tierseuchenkasse muss die Tierhaltung beim zuständigen Veterinäramt gemeldet werden.

**Schweine, Schafe und/oder Ziegen sind, unabhängig von der Stichtagsmeldung an die Tierseuchenkasse BW, bis 15. Januar 2025 an HIT zu melden. Die Tierseuchenkasse BW bietet an, die Stichtagsmeldung an HIT zu übernehmen. Nähere Informationen finden Sie auch auf dem Informationsblatt als Anlage zum Meldebogen und auf unserer Homepage unter [www.tsk-bw.de](http://www.tsk-bw.de).**

Weitere Informationen zur Melde- und Beitragspflicht sowie zu Leistungen der Tierseuchenkasse BW sowie über die einzelnen Tiergesundheitsdienste finden Sie auf unserer Homepage unter [www.tsk-bw.de](http://www.tsk-bw.de).

Telefon: 0711 9673-666; E-Mail: [beitrag@tsk-bw.de](mailto:beitrag@tsk-bw.de); Internet: [www.tsk-bw.de](http://www.tsk-bw.de)



## Abfuhr Restmüll

nächster Termin: Dienstag, 3. Dezember  
(2-wöchentlich)



## Abfuhr Gelber Sack

nächster Termin: Freitag, 29. November



## Abfuhr Biotonne

nächster Termin: Dienstag, 10. Dezember



## Abfuhr Papiertonne

nächster Termin: Dienstag, 10. Dezember



**Deutsche  
Rentenversicherung**

Baden-Württemberg

### Sprechtage der Deutschen Rentenversicherung

Die Deutsche Rentenversicherung teilt mit, dass persönliche Beratungen in der Außenstelle Göppingen oder im Beratungszentrum Stuttgart und zu ausgewählten Terminen in Nürtingen und Esslingen möglich sind.

Neben persönlichen Beratungsterminen in Präsenz können auch Termine für eine Telefon- oder Videoberatung vereinbart werden.

Eine **Terminvereinbarung ist erforderlich** und unter folgender Telefonnummer 0711 84830300 möglich.



### Erreichbarkeit Familienzentrum

#### Sprechzeit:

Nach kurzer Voranmeldung  
Dienstag 9.30 bis 11.00 Uhr  
Freitag von 12.00 bis 16.00 Uhr  
im Familienzentrum, Schulstraße 5 (OG)  
oder nach Absprache

**Offener Treff:** Freitag, 9.30 – 11.30 Uhr,  
im Familienzentrum, Schulstraße 5 (OG)

#### Ansprechpartnerin:

Sarah Löffler, Mobil: 0170 9024086  
E-Mail: [fz@evkidettingen-teck.de](mailto:fz@evkidettingen-teck.de)  
Homepage: <http://altes-gemeindehaus.de/familienzentrum/>

### Offener Treff

Lerne das Familienzentrum kennen und informiere dich über Angebote für Familien in der Gemeinde. Begegne anderen Familien und tausche dich aus, während die Kinder spielen. Wenn du Lust hast auf einen Kaffee oder Tee, Brezeln, gute Gespräche und tolle Spielmöglichkeiten, komm zum offenen Treff ins Familienzentrum.

**Jeden Freitag von 9.30 bis 11.30 Uhr im Familienzentrum (Schulstraße 5, OG)** (Nicht in den Schulferien!)

Für Kinder von 0 bis 3 Jahren mit ihren (Groß)Eltern. Ohne Voranmeldung.

Das Angebot ist kostenfrei.

### Winterspielplatz 2024/2025

Ihr sucht Abwechslung und Austausch im grauen Winteralltag? Dann kommt zum Winterspielplatz! Hier kann gespielt, erzählt und Kontakt geknüpft werden.

Immer **montags von 14.30 bis 17.00 Uhr** im **Familienzentrum (Schulstraße 5, OG)** (Nicht in den Schulferien!)

Für Kinder mit Begleitperson. Ohne Voranmeldung. Das Angebot ist kostenfrei.

### Mit Kindern im Wald durch die Jahreszeiten – Winterkurs Mittwoch, 4. Dezember, Parkplatz am Käppele

Waldmäuse (Laufalter bis 3 Jahre):  
14.30 bis 16.00 Uhr

Waldfuchse (3 bis 6 Jahre):

16.30 bis 18.00 Uhr

Einfach mal dem Alltag entfliehen und rein in die Natur. In vier Jahreszeiten-Kursen erhalten die Kinder und Eltern eine kleine Auszeit und erleben gemeinsame Momente in der Natur. Passend zu den Jahreszeiten erkunden wir den Wald: Wir beobachten, spielen, balancieren, basteln mit Naturmaterialien und entspannen in der Hängematte. Kursgebühr pro Kind 17,00 €. Verbindliche Anmeldung direkt per Mail ans Familienzentrum unter [fz@evkidettingen-teck.de](mailto:fz@evkidettingen-teck.de).

### Filmband „Liebe, Wut und Milchzähne“ – Was in uns Eltern wirkt

Aus der Filmreihe „Good Enough Parents“. Mit Familienberaterin Jana-Maria Rietzschel.

Die „Trotzphase“ ist wohl eine der herausforderndsten Zeiten für Eltern und ihre Kinder. Oft verfallen Eltern in einen Strudel, in dem sie Drohungen aussprechen, die Kinder unter Druck setzen und auch Angst erzeugen. Doch wie kann es uns Eltern gelingen, diesen „Erziehungsautomat“ zu durchbrechen, um einen liebevolleren Erziehungsalltag zu erlangen. Auf all diese Fragen kann der Film „Liebe, Wut und Milchzähne – Was in uns Eltern wirkt“ Antworten geben. Unkostenbeitrag 10,00 € inkl. Snacks und Getränke.

Neuer Termin:

**Montag, 9. Dezember, um 19.30 Uhr, Saal im Alten Gemeindehaus in Dettingen (Schulstraße 5)**

Verbindliche Anmeldung bitte per E-Mail ans Familienzentrum unter [fz@evkidettingen-teck.de](mailto:fz@evkidettingen-teck.de).

im familiären Rahmen für Kinder von null bis 14 Jahren individuell erfüllen.

Die familiäre Betreuung orientiert sich an Ihrem Bedarf, die Vereinbarkeit von Familie und Beruf wird dadurch erleichtert.

Die Kosten der Kindertagespflege sind in der Regel vergleichbar mit denen für Kindertageseinrichtungen. Unabhängig von der Höhe Ihres Einkommens können Sie Zuschüsse beim Landkreis Esslingen beantragen.

Für ausführliche Informationen und Beratung wenden Sie sich an den Tageselternverein Kreis Esslingen e. V. Beratungsbüro Kirchheim  
Alexandra Jaiser  
Schülestraße 13  
73230 Kirchheim unter Teck  
Telefon: 07021 807236-4  
E-Mail: [a.jaiser@tev-kreis-es.de](mailto:a.jaiser@tev-kreis-es.de)

Besuchen Sie uns auch auf unserer Homepage: [www.tageselternverein-kreis-es.de](http://www.tageselternverein-kreis-es.de)



### Das vhs-Programm in Dettingen

Anmeldungen werden in der Geschäftsstelle der Volkshochschule in Kirchheim entgegengenommen.

Telefon 07021 9730-30

E-Mail: [info@vhskirchheim.de](mailto:info@vhskirchheim.de)

[www.vhskirchheim.de](http://www.vhskirchheim.de)

### Slowenien – eine Rundfahrt Live-Multimediovortrag

Eberhard Köhler

Abkühlung in den blauen Wassern der Adria, Wanderungen in felsigen Höhen und durch tiefe Wälder oder an den Ufern malerischer Seen, Einfahren in eine der größten Tropfsteinhöhlen der Erde, Kajaktouren und Rafting auf einem der reißenden Flüsse, lieblich-hügelige Weingegenden im Osten – dieses kleine Land am Rande Mitteleuropas bietet auf dichtestem Raum vielfältigste Naturlandschaften. Die Heimat der Lipizzaner, dazu kulturelle Vielfalt und venezianisch anmutende Orte – zu all dem lädt dieses Land mit seinen freundlichen Menschen ein. Eine Rundreise, auch mit Aufnahmen aus der Vogelperspektive mittels eines Kopters.

### 242-094V

Donnerstag, 16. Januar 2025,

19.30 bis 21 Uhr

Dettingen, Feuerwehrschulungsraum  
Erreichbar über den Seiteneingang des Rathauses, Schulstraße 4

Gebühr: € 8,00 Anmeldung erforderlich.

## Aus dem Gemeinderat

Bericht aus der Sitzung des **Gemeinderats** vom **25. November 2024**

### TOP 1

#### Blutspenderehrung

Bürgermeister Haußmann ehrte insgesamt 6 Dettinger Bürgerinnen und Bürger für die Bereitschaft, Blut zu spenden (siehe Bericht in diesem Mitteilungsblatt).

### TOP 2

#### Kindergartenbedarfsplanung

##### 7. Fortschreibung 2024

In der Sitzung wurde die aktuelle Kindergartenbedarfsplanung vorgestellt. Mit den Plätzen im U3- und Ü3-Bereich ist Dettingen im kommenden Kindergartenjahr sehr gut aufgestellt.

Durch die Anpassung der Betriebserlaubnis auf 20 Krippenplätze in der Einrichtung „Am Breitenstein“ stehen nun insgesamt 60 Plätze in der U3-Betreuung sowie 10 Plätze in einer Betreuten Spielgruppe zur Verfügung. Aufgrund des Bedarfs und der Personalsituation werden in der Einrichtung „Am Breitenstein“ derzeit 10 Kinder betreut.

Im Bereich der Ü3-Betreuung machen sich weiterhin die geburtenstarken Jahrgänge bemerkbar. Da hier von Kindergartenjahr zu Kindergartenjahr (1. September – 31. August) gerechnet wird, sind die Zahlen konstant hoch. Derzeit stehen in Dettingen 244 Kindergartenplätze zur Verfügung. Im Kindergartenjahr 2024/2025 werden voraussichtlich nahezu alle Plätze belegt.

Die Gemeinde Dettingen kommt dem gesetzlich verankerten Rechtsanspruch, sowohl jedem Kind vom vollendeten dritten Lebensjahr bis zum Schuleintritt einen Kindergartenplatz, als auch jedem Kind unter 3 Jahren einen Betreuungsplatz anzubieten, vollumfänglich nach. In seltenen Fällen kann leider nicht immer der Wunsch aufnahmetermin der Eltern garantiert werden. Dies hängt mit der erforderlichen Eingewöhnungszeit für jedes neue Kind



### Sie suchen einen Betreuungsplatz für Ihr Kind?

Ihr Alltag erfordert Flexibilität und Verlässlichkeit. Gleichzeitig möchten Sie, dass Ihr Kind zuverlässig und liebevoll betreut und in seiner Entwicklung gefördert wird. Mit einer Tagesmutter, einem Tagesvater oder einer Kinderfrau lässt sich dieser Wunsch



zusammen. Da diese zum Wohl des Kindes unbedingt erforderlich ist, kann jeden Monat nur eine bestimmte Anzahl Kinder neu aufgenommen werden.

In Bezug auf die Personalgewinnung setzen die Gemeinde und die evangelische Kirchengemeinde bereits seit vielen Jahren auf eine aktive Nachwuchsförderung und ein großes Angebot an Ausbildungsplätzen (klassische Erzieher/innen-Ausbildung, PIA-Ausbildung, Ausbildung für sozialpädagogische Assistenten (früher: Kinderpfleger/innen).

Der Gemeinderat stimmte einstimmig der 7. Fortschreibung der Kindergartenbedarfsplanung zu.  
(10 Jastimmen)

### TOP 3

#### Integrationsmanagement in 2025 und 2026

#### Kooperation mit der BruderhausDiakonie

Das Land Baden-Württemberg stellt für die Durchführung des Integrationsmanagements für die Jahre 2025 und 2026 jährlich jeweils 58 Millionen Euro bereit. Seit 2017 erfolgte die Förderung des Integrationsmanagements mit einem geringeren Budget auf der Grundlage von Geflüchteten-Zahlen in der jeweiligen Gemeinde. Durch die Gemeinde Dettingen wurden zuletzt, je nach Bedarf, häufig auch auf eigene Rechnung weitere Stellenanteile bei der BruderhausDiakonie für die Arbeit mit geflüchteten Personen in Anspruch genommen. Seit Beginn gehört Dettingen der „Raumschaft Owen/Lenningen“ an. Im Lenninger Tal erfolgt die Umsetzung des Integrationsmanagements durch die BruderhausDiakonie und die gute Zusammenarbeit soll auch weiterhin fortgesetzt werden.

Auf die Gemeinde Dettingen entfällt in 2025 für die Integration von Geflüchteten eine Förderung in Höhe von 46.590,01 €; es wird davon ausgegangen, dass für 2026 derselbe Betrag zur Verfügung steht. Bei der Gemeinde verbleibt dann voraussichtlich ein Eigenanteil von rd. 50.000 € pro Jahr. Grundlage hierfür ist die Anzahl an Geflüchteten in der Anschlussunterbringung in der jeweiligen Gemeinde. Für Dettingen wurden 100 Personen angerechnet. Weitere Personen werden 2025 und 2026 hinzukommen. Die BruderhausDiakonie hat für jede Kommune der „Raumschaft Owen/Lenningen“ einen individuellen bedarfsgerechten Vorschlag unter Berücksichtigung

der Förderung und der Anzahl an Geflüchteten zusammengestellt. Für die Gemeinde Dettingen wird für die beiden kommenden Jahre jeweils eine Vollzeitstelle empfohlen. Der Gemeinderat stimmte dem Integrationsmanagement mit dem Umfang einer Vollzeitstelle in Kooperation mit der Bruderhaus Diakonie zu.  
(10 Jastimmen)



## Altersjubilare

### Die Gemeinde Dettingen unter Teck gratuliert zum Geburtstag:

Herrn Günter Kipke  
85 Jahre am 4. Dezember

Frau Hildegard Veygel  
75 Jahre am 4. Dezember

Den Jubilaren wünschen wir alles Gute, vor allem aber Gesundheit im kommenden Lebensjahr.

Ihr Bürgermeisteramt

## Ärztlicher Notdienst

Bei medizinischen Notfällen, insbesondere **bei Verdacht auf Herzinfarkt und Schlaganfall, muss SOFORT der Rettungsdienst unter der 112 alarmiert werden.**

Für nicht gehfähige Patienten kann in dringenden Fällen und einer erforderlichen Akutbehandlung ein Hausbesuch über die **Notfallnummer 116 117 (allgemein-, kinder-, augen- und HNO-ärztlicher Notfalldienst)** angefragt werden.

**Patientinnen und Patienten können zu den Öffnungszeiten ohne vorherige Anmeldung in die nachfolgenden Notfallpraxen kommen.**

### Notfallpraxis Esslingen

im Klinikum Esslingen  
Hirschlandstraße 97  
73730 Esslingen

- **Mo. – Do. 18 – 22 Uhr**
- **Fr. 16 – 22 Uhr**
- **Sa., So. und Feiertage 8 – 20 Uhr**

### Notfallpraxis Kirchheim

im Krankenhaus Kirchheim  
Eugenstraße 3  
73230 Kirchheim unter Teck

- **Sa., So. und Feiertage 10 – 16 Uhr**

### Notfallpraxis Nürtingen

im Krankenhaus Nürtingen  
Auf dem Säer 1  
72622 Nürtingen

- **Sa., So. und Feiertage 10 – 16 Uhr**

### Notfallpraxis für Kinder und Jugendliche

im Klinikum Esslingen  
Hirschlandstraße 97  
73730 Esslingen

- **Mo. – Fr. 19 – 22 Uhr**
- **Sa., So. und Feiertage 9 – 21 Uhr**

Zu allen übrigen Zeiten übernimmt die Notaufnahme des Klinikums Esslingen die Notfallversorgung.

### Augenärztliche Notfallpraxis

Katharinenhospital  
Kriegsbergstraße 60  
70174 Stuttgart

- **Fr. 16 – 22 Uhr**
- **Sa, So und Feiertage 8 – 22 Uhr**

Zu allen übrigen Zeiten übernimmt die Notaufnahme der Augenklinik die Notfallversorgung.

### Zahnarzt

Der zahnärztliche Notfalldienst ist unter der folgenden Rufnummer zu erfragen:  
0761 12012000

In **dringenden Notfällen**  
bitte den **Notruf 112** wählen.

## Tierärztlicher Notdienst

Die Tierklinik Stuttgart-Plieningen hat alle Notdienste in der Region übernommen. Sie erreichen die Tierklinik 24 Stunden, 7 Tage die Woche unter Telefon 0711 63738-0, Hermann-Fein-Straße 15, 70599 Stuttgart.

### Tierschutzverein Kirchheim unter Teck und Umgebung e. V.

Notdienst, Telefon 0 70 21 7 18 12

